朝鮮日報
第二夕刊
十二日(木)
本紙朝夕刊十二面

漢口總領事館員도 連袂辭任을 打電

政府, 妥協點發見에 苦心

【漢口十二日發同盟】 貿易省設置에 强硬反對意見을 품고잇던 在漢口花輪總領事以下館員은 十二日午前十一時 總領事館에서 緊急館員會議를 열고 協議한結果 海外第一線에 잇는 現地官憲으로써 中央으로부터의 一途에 亘한 命令을 밧고는 完全한職責을 遂行할수업다하여 總辭職하기로 決定하고 同十一時 花輪總領事以下 高等官 六名, 判任官八名, 囑託二名은 連袂辭表를 野村外相에게 打電하엿다

【東京電話同盟】 貿易省問題의 紛糾는 드디어 外務省全課長事務官의 辭表提出이라는 最惡의 事態에 到達하엿스므로 政府는 事態收拾을 爲하여 十二日午前九時 阿部首相은 首相官邸에 遠藤書記官長及 唐澤法制局長官을 招致하여 協議한後 同三十分 野村外相의 來訪을 求하고 首相, 外相及遠藤, 唐澤兩長官이 參集하여 外務事務當局의 辭表提出을 圍繞하여 前夜來의 動向에 關하여 外相으로부터 詳細한 報告를 듯고 協議한後 同五十五分 小原內相과 뒤이어서 靑木藏相의 來訪을 求하여 善後措置에 對하여 重要協議를 하엿는데 一方 三谷外務省條約局長은 唐澤法制局長官의 招致에 依하여 午前十一時二十五分 首相官邸에 向하여 事務當局側의 動靜에 對하여 報告, 同十一時四十分 多田外務政務次官은 首相官邸에 遠藤書記官長, 唐澤長官을 訪問하고 事態收拾方法에 對하여 協議를하는等 政府部內의 往來는 朝來頻히 頻繁하여 妥協點發見을 苦慮하고 잇는 模樣이다

【東京電話同盟】 外交界先輩로서 前日來 政府와外務事務當局間의 調停에 奔走한 芳澤謙吉, 山川端夫, 永井松三, 澤田廉三, 堀田正昭의 諸氏는 唐澤法制局長官과 連絡을取하여 妥協案作成을 急히하여 十二日은 午後三時頃부터 再次丸內國際協會에會合 協議하기로되엿는데 長老로서는 지금까지의 斡旋經過에 비추어 從來의 妥協案範圍內에서는 到底히解決할方途가업다고하여 貿易省設置準備委員會에서 다시檢討하게하도록하려는意向인듯하다

重慶向軍需品

佛印當局, 輸送을不許

【香港十二日發同盟】 重慶來電에依하면 軍需品其他物資의 滇越鐵道及新公路에依한 重慶에對한 輸送을 佛印當局이 制限을 嚴守하기에 努力하엿슴에도不拘하고 佛印當局은 아직制限을緩和치안어 若干輸送을 늣기고잇다 重慶政府는 이때문에 外交部長 王寵惠, 交通部長 張公權과 其後宋子文을印度支那에派遣하여 同問題의解決을시킨結果 重慶에서도 이交涉에서 成功하엿다고하나 實際로는佛印當局은 今番駐佛大使顧維鈞에게 對하여 이制限撤廢에關한 交涉을 直接佛國本國政府와 開始하도록命令하엿다 目下海防及國境에 積載하여잇는 西南鐵道用鐵道材料及機械及軍需品은 極히多數에達하여 滇緬鐵道計畫의 着手는 遲延될뿐으로 重慶政府當局은 매우憂慮하고잇다

海軍部隊活躍狀況

【上海十一日發同盟】 艦隊報道部

海鷲群大擧出動

湖南, 河南各飛行場爆擊

十一日午後四時發表

◆北支方面戰況

一, 山東北部地區의掃蕩戰中인 陸軍部隊는 지난六, 七, 八三日間에 牟平方面에서 蠢動하고잇는 敵部隊를攻擊하여 이를潰走시키고 兵器彈藥을 占領하엿다 그戰果는 如左하다 敵遺棄死體 一五〇 地雷七〇 手榴彈 一一萬餘 迫擊砲彈 一五〇 小銃三〇 同彈藥 約五千 火藥一〇噸, 石油一〇〇箱, 重油一〇噸 自動車大輛

二, 同期間中 海軍航空部隊는陸軍部隊의 牟平攻略에 協力하고 更히 龍口西方의 敵根據地를爆擊하여 多大한 損害를주엇다

◆中支方面戰況

一, 海軍航空隊主力部隊는 昨十日好天候를 利用하여 湖北湖南及 四川省三省內의 敵軍事施設과 飛行場을 連續攻擊하여 如左히 多大한 戰果를거두엇다 가, 自流井(四川省)에서는 敵軍事施設及倉庫를 二回에亘하여 爆擊하여 八個所로부터 火災를 일으키엇다 나, 秀山(四川省)에서는 航空機材와倉庫群을 爆碎하여 其中一個所를 炎上케하엿다 다, 恩施(湖北省)에서는 軍事施設을 爆碎하엿다 라, 衡陽(湖北省)에서는 敵의防空砲火를 물리치고 同地飛行場及 軍需品倉庫群을 猛爆하엿다

◆南支方面

一, 昨十日廣西省南部方面의 攻擊에 當한 海軍航空部隊는 廣西省及安南附近에서 軍需品倉庫와 自動車群等을 猛爆하여 甚大한 損害를 주엇다

【〇〇十一日發同盟】 敵의奧地飛行場을 連續하여 猛爆하고잇는 我海軍航空部隊는 十一日午後 大擧出動하여 空前의 大爆擊을 敢行하엿다 卽同日午後二時부터 二時間에亘하여 增田少佐가 引率하는 一隊는 零陵(湖南省), 武田大尉는 寶慶(湖南省), 池田大尉는 芷江(湖南省), 奧山大尉는 內鄕及南陽(河南省)의 各飛行場에 一齊히猛爆을 敢行하엿는데 모두 防空砲火를 防避하여 場內에 命中彈을퍼부어 이에多大한損害를주고 그리고 森, 三原兩大尉가 引率하는 二編隊는 芷江飛行場을 세번이나 空襲하여 軍事施設을 潰滅시켯는데 數日來의 我攻擊에 威脅되어 各飛行場에는 敵機影조차 볼수업섯다

獨, 佛首相演說反駁

"獨의歐洲制覇는全然杞憂"

【伯林十一日發同盟】 獨外務省機關通信 데이프로마틔세·코레스폰덴츠는 十一日 달라디에佛首相이行한 演說에關한論文을 發表 佛國首相의論據를 痛烈히攻擊한論文要旨는如左하다

달라디에 首相은 佛國은 獨逸의歐洲制覇에 對抗하여 戰爭하고잇다 佛國民이 現在感하고잇는 不安定感을 除去하기爲하여 싸우고잇는것이다 라고述한바 獨逸이 歐洲制覇를企圖하고잇다함은 全然杞憂에不過한것이며 獨逸은 도리혀 英佛을爲始 各國과의 協調提携를闡明하고잇는것이다 一方獨逸의 侵略脅威云云에 關하여는 波蘭이나 체코는 모두 獨逸의 安全을 脅威키爲하여不正한 베르사이유體制의 所產인것을 想起치안흐면 안된다 그리고 英佛이야말로 對獨包圍陣結成工作에 依하여 獨逸의安全을 脅威코자 하지안헛는가 獨逸은 어느國家에對하여서도 親愛하려는 意思가잇스나 그러나獨逸에不利한條件은 如何한것이라도 이를拒否할것이다

瑞典은芬蘭支持

十萬豫備兵을召集

【莫斯科發電】 蘇聯은 他歐洲諸國이 戰爭渦中에 잇는사이에 芬蘭으로부터 黑海에 亘한國境全線에 對하여 自國의地位强化를爲하여 全面的外交折衝을 하고잇는데 이미 莫斯科에는 土耳其 리톼니아 兩國外相과 獨逸通商代表團이來着 하여잇는外에 芬蘭으로부터도 元首相 파시끼스氏가 來着되어 잇는바 目下 興味의中心은 蘇芬交涉의推移에잇는데 芬蘭의態度는 他諸國보다도 强硬하여 이때문에 同國은 瑞典의外交的支持를 어들려고 劃策하고 잇다한다 瑞典政府는 이에何等의確認도 주지안헛스나 同國이 芬蘭을 支持할것은 確實한일이고 同國의 스벤스카그트라덴트紙는 다음가치 報道하고잇다 蘇聯의 對芬要求에對하여 瑞典에서最大의關心을 보이고잇는바 蘇聯은 레닌그라드에通하는芬蘭灣上의 海路를 扼하는라반사리, 세이스카리等두防備島嶼를 要求하고잇다한다 그러나芬蘭及瑞典兩國의 海上通商을支配하고 또스톡크홀름을 脅威하는 이가튼要求에는 瑞典은反對할것이라한다 蘇聯의對芬蘭要求의性質과 範圍는 아직不明한데 芬蘭은蘇聯의 接壤國家가아니고 北歐의一國

에內閣總辭職

【타린十一日發同盟】 에스토니아의엘렐진內閣은 蘇聯과의相互援助條約締結에 依하여 內閣强化의 必要를 느끼고 다시廣汎한基礎를 가진新內閣의 組織을爲하여 十一日總辭職을 決行하엿다

金融界協力要望

東京銀行俱樂部 席上藏相人事要旨

【東京電話同盟】 十一日東京銀行俱樂部 開催招待晚餐會席上에서 靑木藏相의 人事要旨는 如左하다

現下 國際情勢로보면 我國으로서는 今後무엇보다도 日滿支를通하여 綜合的基本國力의 培養이 必要하기때문에 國家全力을다하여 이에集中하지안흐면 안되겟다 金融機關에對하여도 이런 國家的事業의分擔者로서 一層協力하여주기를 切望한다

一, 國內各方面에亘하여 國家統制가進展한結果 世上에서는往往 金融界는 國家統制가 遲滯되어 自由主義의 餘風이나마잇다고 보는사람도잇스나 이는그眞相을 몰으는말이다 經濟界全般이 所謂 自由主義時代일때에 벌써 金融界는 國家統制를밧게 되어 銀行法에依하여 金融機關의 國家的公共制를 要求하는同時에 外國爲替管理法가튼것은 總動員法에 匹敵할만한 高度의 統制를 規定하고잇다

一, 그러나 時代는 非常한 速度로 轉化하고 잇서 金融界로서도 그公共制 國家制를一段 더發揮함이 必要한것은말할것도업다 金融機關의 多年努力에對하여 敬意를 表하는同時에 金融機關이 時代에適應한 組織下에 一層國家奉公에 專念하여 주기를 切望한다

政友三代議士

農林局長要談

朝鮮旱害實狀調査次 政友會로부터 特派된 宮崎, 吉植, 助川三代議士는 十一日 아까쓰기로 入京 곳總督府로 南總督을訪問 旱害慰問의辭를 述하고 湯村農林局長으로부터 詳細히 旱害狀況을 聽取하엿는데 更히 十二日午前九時半 總督府를訪問, 農林局長室에서 湯村農林局長과 增米計畫과 旱害對策其他刻下의喫緊問題에對하여 重要意見을交換하고 正午 總監招待의 午餐會에 臨하여 隔意업는 懇談을하고 更히 午後二時 農林局長을 訪問 熱心히 懇談을하엿다

辭令

任朝鮮産業技師(七等待遇) 池島富三郎
補平安北道産業技師
朝鮮黃海道公立小學校長 金鍋杓
陞하여高等官七等으로待遇

人事·集會

▲笠谷保太郎氏 암스테르담開催의世界基督靑年大會로부터 臨朝 人事次本社來訪
▲李鍾鉄氏 同上
▲趙鏞衡氏(永興中等實業學校期成會常務委員)入京人事次來社
▲劉永祐氏(同)同上

八面鋒

外務省紛糾는 一層激化하여 情報部長을爲始하여 同部各課長 事務官 上海總事館員一同 一齊히 辭表提出。

◇ 外相 혼자 外務省 일볼수는업슬지니 外相의 引責은 未免。

◇ 또 이行政機構改革이 外相一人의 案도아니오 企畫院案을 閣議서 決定한것이니 阿部內閣으로서도 責任은未免。

◇ 그러나 閣議서 決定한것을 一省官吏들이 反對한다고 斷行못한다는것도 內閣의 軟弱을 暴露。

◇ 阿部內閣의 手腕을 試驗할 好機會。

◇ 佛國의 態度는 强硬하여 달라디에首相은 戰爭繼續을 放送하고 芬蘭은 六十萬의 豫備兵을召集。

◇ 英首相의 演說이 어떠할지는 今日저녁까지 기달려야 알겟지만, 佛國態度로 보아 英國도 强硬態度일것은 想像키不難。

◇ 루즈벨트大統領은 말하되 一旦 잘못한일을 謝過한다고 容恕키는 困難하리라고, 잠을깨지 안는가。

◇ 莫不得已 戰爭은 擴大되는데, 蘇聯은발틱諸國을 占領하고 伊는 발칸中立國을 抱擁하라하니,

◇ 蘇伊를 善待할수도업고, 牌를 마추어 英佛과 싸우라니 苦心이 相當하겟구。

現地陸軍最高會議

西尾, 板垣兩將軍參席下開幕

【南京十二日發同盟】 支那派遣總司令部招集에 依하야 蒙疆, 北支, 中南支를 網羅한 現地陸軍關係와 各興亞院連絡部長官初會議는 十二日午前十時부터 南京總司令部內에서 開催되엇다 同會議에는 西尾總司令官 板垣總參謀長을 爲始하여 各地로부터參集한 首腦部, 隊長及喜多華北, 酒井蒙疆各連絡部長官等이 出席 먼저 各地首腦部, 隊長, 喜多, 酒井兩連絡部長官으로부터 現地動靜에 關하여 報告가잇고 곳 重要協議를 하엿다 同會議는 十三日로 終了될 豫定이다 (寫眞은西尾大將과板垣中將)

【南京十一日發同盟】 所謂는 支那派遣軍總司令部를 設置, 支那事變處理에 關한 不退轉의 方針에 基하여 處理工作을 進行中인데 最近總司令部의 陣容도 整備되엇스므로 現地陸軍關係의 首腦部及喜多華北, 酒井蒙疆, 中支, 南支의 首腦部及興亞院連絡部長官等으로부터 各其現地의 實狀을 報告하고 西尾總司令官板垣總參謀長의 重要指示가 잇슬터이다

吉安, 廣昌空襲

【上海十一日發同盟】 艦隊報道部

十一日午前十時發表 海軍航空隊精銳部隊는 昨九日 江西省中央部의 敵航空基地吉安及廣昌을 空襲하여 同飛行場內에 巨彈을 集中爆擊하여 모두 莫大한損害를주고 全機無事 歸還하엿다

獨, 英海軍攻擊命令

海上封鎖의 英艦隊目標

【伯林十一日發同盟】 獨軍司令部는 十一日空軍에 對하여 海上封鎖에 從事中인 英國艦艇에 對한 大規模의 攻擊命令을 發하엿는데 官憲側에서는 이에關하여 『이攻擊命令은 波蘭作戰終了後의 가장 重要한命令이다』라고 말하고잇스나 英國軍艦에對한 前哨戰이라고 할만하다 二三의空襲은 이미開始되어 多大한効果를거두엇스므로 軍司令部에서는 大規模攻擊을 敢行할好機라고한다 이는英佛의戰爭繼續意思如否를 뭇기爲하여 『事務方法』에 依한 試鍊을하는것이라고 觀測하고잇다

波蘭과重大關係의 白露共和國의現況

【日蘇通信】 最近莫斯科『푸라우다』는 波蘭問題와 重大關係에잇는 白露共和國의 事情을 如左히報道하고잇다

一, 白露共和國의面積은約一二七〇〇〇粁 人口는五五〇萬人으로 其中八〇, 六%는 白露人 八, 二%는猶太人 七, 七%는 露西亞人 五, 五%는其他이다

一, 同共和國의 天然資源中가장 重要한것은 森林資源인데 森林은 全面積의 四分의一을占領하고잇다 其他 鑛物資源은 白墨, 石炭, 白雲石, 砂利, 珪砂(硝石製造用), 粘土, 燐鑛石及泥炭이 豊富하다

一, 一九三八年의 工業總產高는 一九一三年의二〇倍以上으로 工業勞動者數는 七, 五倍의 增加이다

一, 白露에는 九, 六六五의콜호즈가잇는데 이는 全農家의九一, 九%에該當하고 耕地面積은 全體의九七, 六% (即一九三八年은 三, 三〇〇, 〇〇〇헥타) 이다 그리고 소프호즈는 六三이고 亞麻는 主要農產物인데 其耕作面積은 一九一三年의 三八年에는 一九一三年의 三倍나되며 小麥은 從前에는적엇스나 同年의播種面積은 二二萬헥타로 一九一三年의六倍이다

英蘇배터協定成立

【倫敦十一日發同盟】 英國政府는 十一日 午後 바진運輸相과 倫敦駐在 蘇聯通商代表 회린氏와의 사이에 蘇聯의木材와 英國의고무 錫과의 바터協定이成立되어 그正式調印을 마첫다는旨를 發表하엿다

土國, 英佛에呼訴 和平調停運動

【倫敦十一日發同盟】 사라조글土耳其外相의 二旬에達하는 莫斯科滯在를 圍繞하고 各種風說이 遊行되고잇는바 十一日에 이르러突然 莫斯科方面으로부터 土耳其가 歐洲戰爭和平調停役을自進擔當, 사라조글外相은 英佛駐蘇大使와 會談하는 一方 倫敦에잇는 土耳其使節團도 이에呼應하여 英國側에 呼訴하고잇다고 傳하여 注目되고잇는바 英國政府側에서는 土耳其로서는 戰爭의重大化가 必然的으로 佛及獨蘇雙方틈에끼여 困難한立場에 陷入되게되어 戰爭終熄을衷心으로願하고잇스며 特히 今次戰爭의 調停役으로 루즈벨트大統領은 獨逸側으로부터는 英佛便이라할것이고 또 뭇솔리니首相은 英佛側에 難色이 잇스므로 土耳其면 絕好의 調停役이라고할수잇다는것이다

第二部特別經濟

總督府, 各道配當額決定

總督府에서는 昭和十四年度第二部 特別經濟及 學校費立小學校經費로서 三百九十七萬二千六百三十二圓을 補助하기로 되엇는데 이內譯은 昭和三年度까지의 旣設學校의分 九十萬二千百十八圓 同十二年度까지 一校의分 百萬四千四百五十四圓 第二次朝鮮人初等敎育擴充計畫의分 百九十三萬九千五十圓 同上二部敎授實施의分 十二萬七千圓으로 各道別割當은 如左히決定하엿다

京畿	四〇六, 一〇〇
忠北	二三七, 七八九
忠南	二一九, 七一四
全北	二一一, 五八〇
全南	二七一, 〇五五
慶北	三五九, 三〇四
慶南	二七五, 九一六
黃海	三二五, 二九四
平南	三二九, 七八〇
平北	四四一, 五八〇
江原	三七一, 六〇四
咸南	三六九, 二三〇
咸北	二五三, 六八六
合計	三, 九七二, 六三二

重慶政府에서 戰區司令官을更迭

【香港十二日發同盟】 重慶來電에 依하면 十一日重慶政府行政院에서 如左히 人事를 決定하엿다 第三戰區司令長官顧祝同의 江蘇省政府主席兼任을 解任하고 代理主席韓德勤으로 正主席에 昇格 第九戰區代理司令長官薛岳及第四戰區代理司令長官 張發奎를 各正司令長官에 昇任시키기로되엇다

四王天中將來京

【釜山電話同盟】 帝國飛行協會 陸軍中將 四王天延孝氏는 約二十日間 鮮滿을 視察하기爲하여 十二日朝 關釜連絡船으로 釜山에 上陸하여 京城으로向하엿는데 京城에 二, 三日을 留하여 南總督, 大野政務總監과 會見하고 渡滿할터이다

在支米人商人 中立法에反對

【上海十二日發同盟】 目下米國上院에서 論戰을開始한 피트만新中立法案은 政府側이 優勢인模樣인데 이 피트만案에 對한 上海米國貿易商方面의 意見을 綜合하건대 大體로·反對의 氣勢가强하며 『米國政府는 自國法律로米國의 極東貿易을 喪失케하려는 愚策을取하고잇는것이다』라는意見을 가지고잇서 近近本國政府에 極東貿易의 重要性에對하여 再認識을 要請하는旨를 打電할 模樣이다

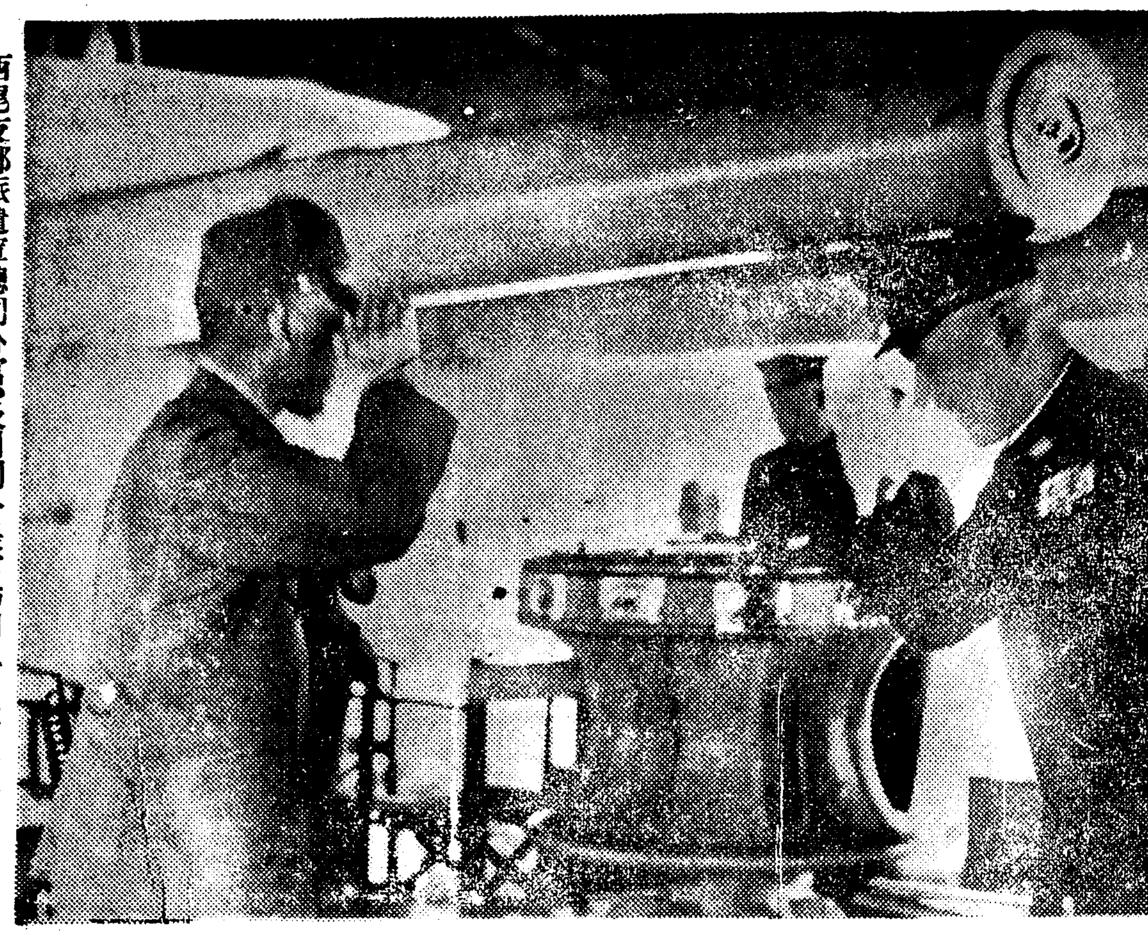

西尾支那派遣軍總司令官, 及川司令長官訪問 (出雲艦上에서)

書籍目錄 無代進呈 大阪市東淀川局區內

ハクタカクリーム (하구다가 크림)
化粧下에 벼데거는것防止
大阪製油株式會社

鑛山調査 資金斡旋 鑛山賣買 測量製圖
朝鮮探鑛社 代表社員 白雲起
京城府公平町九· 電光四〇九七番

映畫「志願兵」 男女俳優招聘
東亞興業社映畫製作部

어린이의善藥 小兒肝氣散 (소아간기산)
製造元 普生藥房本舖

學生募集
舊名 滿洲自動車學校
改稱 滿洲自動車專門學院
滿洲國公認
每月一日新學期開始
奉天商埠地十一緯路五五 電話(二)二九四四番

十三日
地下の怪盜
大陸劇場

3階 高級家具セット 段通とカーテン 國民服、學生服 作業服及其他
2階 婦人服生地新入荷 ハンドバッグと コンパクト 舶來香水、絹石鹼 其他婦人用雜貨
1階 純毛ホームスパン ワイシャツと生地 ネクタイと ハンカチーフ 喫茶と切花
カネボウ 京城·本町 電②五八四六·四五二三

建築請負 木材賣買
建陽社
京城府明倫町二丁目一二番地ノ一
電話 光化門 一三一九番

李王同妃兩殿下 京城帝大에御臨 秘藏本御覽

經學院에선孔子位牌에御拜禮

이왕전하(李王殿下)동비전하(同妃殿下)께옵서는 경성에 나흘째인 십이일아침 아홉시에 창덕궁을 나시와 이건공가(李鍵公家) 이우공가(李鍝公家)를 어방문하옵시고 아홉시 오십분 경성제국대학(京城帝國大學)에 어당에 이르시옵시어 학생들의열 시찰하옵시었다

이날 처음으로 양전하의 어시찰의 광영을 입는 대학에서는 교내를 정하게 하고 속수(速水)총장이하 교직원 봉영리에 양전하께옵서 아홉시 오십분 착어하옵시어 귀빈실에 들시와 총장으로부터 대학에●대한 설명을 어청문하옵신후 강당에 이르시옵시어 한생들의 배립(拜立)배알을 내리옵셨다

그리고 법문학부와 의학부를 시찰하옵셨는데 먼저 민속참고실(民俗參考室)에서 추엽(秋葉)교수의 설명으로 동대학자력이래 모은 조선민족자료중의 하나인 조선동족의 김성분(古蹟)의 참고품을 어감상하옵시고 심리학교실(心理學敎室)에서 천야(天野)교수의 설명으로 특종정신기능(特殊精神機能)검사기 감각지각(感覺知覺)검사기 운동기능(運動機能)검사기등실험(實驗)검사기의 실험을 어전람(御展覽)하옵셨는데 특히 왕전하께옵서는 심리학에 어조예(御造詣)가 기프옵시어 어흥미를 느끼옵시었다고 한다 다음은 도서관에 이르옵시어 이조때에 크게 발달된 세계적자랑인 활자판(活字版)에의한 태조실록(太祖實錄) 세조실록(世祖實錄) 중종실록(中宗實錄) 승정원일기(承政院日記)와 고려때대장경(高麗大藏經) 고려사(高麗史)등과 대동여지도(大東輿地圖)등 비장본적들이는 등전(藤田)교수의 설명에 어감심하옵시고 기프옵신듯 손수책을 펴보옵시기도하옵셨다 다시 의학부에 이르옵시어 제일약리학교실에서 석정곡(石戶谷)강사의설명으로 약초(藥草)에대한 일선지(日鮮支)역사적관계문헌 봉고약(蒙古藥) 한약(漢藥)지혜과 상전(上田)조교수의 설명으로 먹구리 두꺼비 거북의 척수신경장표본(剝出心臟標本)계태아심장 ... 에서는 삼원(杉原)교수의 설명으로 인삼과 구충약(驅虫藥)의 제제(製劑)실험을 보옵시었다

이리하여 열한시오분 대학에서 전람을 마치시옵고 대학을 납시었는데 잔잔한 가을바람에 교정의 은행나무입들이 나붓기는 것도 대학의 광영에 넘쳐흐름을 자축하는듯 하였다 곳양전하께옵서는 경학원(經學院)으로 향하옵시어 대제학(大提學) 윤덕영(尹德榮)자작이하 명륜전문학원(明倫專門學院)생도의 봉영리에 열하시신후 경학원에 착어하옵시어 공자(孔子)위패에 어배례하옵시고 원내를 어일순하옵신후 열하시반 경학원을 납시어 일로어환궁하옵시었다

寫眞 (上)은 제대에서 비장도서를 보옵시는 이왕 동비 양전하 (下)는 경학원에서 나옵시는 양전하

速水總長謹話

오늘이왕 동비양전하께옵서 친히 저이학교에 태림(台臨)하옵시어 반날동안의 학원의 현상에 대하여 자세히 어시찰하옵심을 입은것은 학교로서무상의 광영이옵니다

창설이래 십수성상(星霜)당국의 적절한 원조로 내용과 외관이 모든 정비하여갔는 기쁘기짝이 업사옵니다 근근신설될이공학부(理工學部)도 착착준비가 지척되어 시국하의 여러가지 곤란을 만나면서도 최선의 노력으로써 세상의 기대에 어긋남이 업기를 기하고잇사옵니다 오늘은 먼저 귀빈실에서 도면(圖面)을 가지옵고 대학현상 경성대학의특색인 특수강좌 시찰등에

스포一츠뉴一스

數字로본神宮大會 參加者男女五千突破 스포一츠史上初記錄

全鮮스포一츠總動員한 第十五回朝鮮神宮奉贊體育大會는 來十八日로써 終幕을告하기로 되엇는데 이번大會에參加한 總人員數는 實로男女五千三百三十二名이라는 스포一츠有史以來 처음보는盛況을이루고잇다 參加選手를 種目別로본다면 男子部에 陸上競技二六二 陸上競技五二七 水上競技 京球三二五 籠球七五 排球一四一 籠球四〇六 自轉車六三 重量一四二 軟式庭球五〇〇 硬式庭球七二 相撲一〇九 野球二九五 럭비一五九 九軟式野球一五四 體操二七 滑冰一五 女子部에 水上競技五九 陸上競技二五九 卓球一〇九 軟式庭球九九 籠球一三 四 排球一八五名으로 女子部만은 八百四十五名이 參加하엿다 道別로 본다면 京畿道가 不過 二十八名이 忠淸北道에서 參加하엿을뿐으로 京畿道三二四 五 忠北二〇 忠南八 全北一二 九 全南一六一 慶北一八六 慶南二八 一八九 黃海一五八 平南二三 平北六三 江原八一 咸南二三〇 咸北九七 七名이므로 제 바닥 京畿道가 가장 多數를 占하고 잇다

排球百卅八팀 籠球百廿一팀 明治神宮參加數

第十回 明治神宮體育大會中의 籠球, 排球의參加 各府縣人員이 決定되엇는데 籠球는 一千七百八名, 排球는 一千九百卅二名으로 明治神宮大會創始以來 最初의數字를 보이고잇다 (括弧內數字는府縣數)

◇排球= 一般男子二十九팀 (二十七) ◇男子中等 三十七팀 (三十五) ◇女子中等 四十七팀(四十二)▲一般女子二十五팀(十六) 計百三十八팀 ◇籠球= 一般男子 三十五팀(三十五)▲男子中等 四十六팀(四十六) 計百二十一팀

地方팀宿所

▲大邱商業팀=本町一行 十二日朝入京 齋松町京城旅館

昨年水準을凌駕하는 器樂部의五新人

今夜로決算될音樂콩쿠一르 審查發表, 明日午前中

(...) 야심 만만하는 신인의 경연을 넘으라고 는 절대한 기대가운데서 시부터 부민관(府民館)대강당에서 열리게되엇다 특히 이결선에는작년 『콩쿠一르』에 이등입상한 김생려(金生麗)조선 『바이올리니스트』 이계성李啓成)양군이 참가출연하야 야심 거가 기발랄 한 신 인 은 학이의 마 고 원 야 심 인(新人)으로서 목구가 부산에 만만하는 향 는 바치 에 타고 발 한 그 기 꺼 다 는 진 라 고 (...) 그리고 이틀동안의 결선결과 는 심사원들의 신중한심사를마치어 명십삼일오전중으로 발표할터이다

대하여 상가 설명을이옵고도 이공학부본관의 모형을 진렬하여 태람(台覽)을 밧자옵고 이공학부의 설립취지 그조직의 대요를 설명드린후 민속참고품실 심리학교실 약리학교실 (...) 도서관등을 시찰하옵시고 순서에 따라 설명을 어시찰하옵시기 어떠신지 교수실들까지 열심히 들어옵시는데 어판심이 기프옵신어용의를 배찰하와 공구감격하여 마지안사옵니다 특히 강당에 들시와 학교 직원 학생에게 열립배알(列立拜謁)을 내려옵신것은 무상의 광영으로서 일동은 기리 이를 기념하여 학술보국에한층더 분려하기를 맹세하옵는 바이옵니다

人氣高調!

—본사주최의 제사회 『전조선남녀의 악콩쿠一르』는 금 십일일저녁의 기악부(器樂部)결선으로써 이틀동안의 즐거운 음악의 밤을 마치게되엇다 어젯밤의 성악부(聲樂部)결선에 뒤이어 열리는 오늘의 기악부결선은 춤여선 다섯명이 모두 예선에잇서서 예년에 업시 수준도 튼 뽑힌자들을 제치고 뽑혀나온 놀라운 역량을 가진 사람들인 만큼 그 음악적가치가 놓게되엇스므로 이들의 연주하는 대곡의 절묘한 음악은 일반의 기대에 어그러지기안을 큰 수확이될것으로 기대된다

內科 神經科專門 李重澈醫院 院主 醫學博士 李重澈 醫 世專醫學士 南命錫 京城府西大門町二丁目一 電話光化門(3)二二四〇番

조선인으로 처음 철도국 기사가 되엇다한다 당시를 위해서 매우 축하할경사다▲경사는경사로되 그만일터인데 씨의 사진을싣고 벙어리말문이나 터진것처럼 신기하게여겨 국철개설이래 처음이라는등 야단법석이다 ▲십년을두고 연구를 하는등에보고할 하면 그보다더한 도통이라도 할것인데 김씨의 기사승격을 그리생광만 장으로 떠들필요가 어디잇슬고 ▲이러케 생광을쓰든 그심리가 철도국에잇섯기에 국철개설이래 이제야 처음으로 김씨의기사를 보게된것이 아닐까!

조디(早大)이고 철도국에입사 한 김윤기씨가 일년동안 근무

百萬在滿同胞子弟敎育 母國에援助를懇請!

滿洲國協和會全國聯合會朝鮮人代表間에意見一致 代表二名入京, 當局에實況을詳細具陳

멀리만주국에가사는 백만조선동포는 이세국민의 초등교육은 물론중등교육시설에대하여서도 조선총독부의 끈힘업는 원조를가망하고잇다…… 만주국협화회전국련합회에 출석하엿던 조선인각성대표십팔명은 회의최종일인 지난 십일일회의중앙본부 제일회의실에 집합하야 교육문제간담회를 열고 만주국정부측에서 전촌민생부교육사장(田村民生部敎育司長) 총독부측에서 주만대사관 송도조선과장(松島朝鮮課長)등이 출석을어더시국협의한결과 십만명이넘는 이세국민의 초등교육과 해마다삼만명씩 느는 소학교졸업생을 수용할중등교육기관확충을위하여서는 총독부의적극적 원조를바라지안흐면실현불가능이라는데 의견이일치되어 백만이주동포의 총의로 총독부당국에 진정하기로결정하고 강응두(姜應斗-牧丹江省代表)황의명(黃義明-濱江省代表)두사람을 파견하엿다 이들은 십삼일오전총독부로 총독과 외사부장(外事部長) 학무국장을 방문하고 만주국의 조선인교육실황을 상세히구진한 다음

▲초등교육확충에대하여 아동수증가에따라 금후도매년여덟학급씩의보조를 계속하여줄것

▲중등교육기관신설비로 칠십만원내지 일백이십만원을 하복에지급하여줄것

등두가지를 진정할터이다 하나는 국민교육인초등교육확충에 따라 또하나는 중견국민양성에 중대영향을가지고잇는 문제인만큼총독부당국의 선의여하는 극히 주목되는바이다

年年學齡兒童激增 中等敎育機關은零星

≡從來補助의繼續、新設備支給은不可缺≡

이세이주민의 교육을 위하여 총독부의원조를 구하지안흐면안되게된사정은 이러하다

소학교이는만 만주국 치외법권철폐(治外法權撤廢)와함께 재주조선인의 교육도 표면으로는전부 만주국정부에이양(移讓)되엇스나 교육정도의상위 언어등의 특수한사정때문에 여전히 조선인독자의 교육기관이아니면 안되게되어 총독부에서도 그사정을양해하고 아동일인당 연액 칠원씩 사실이만원(당시취아학동) 수용만명의 보조를 주기로되엇다 그래서 조선인소학교(현재일천삼백교)에서는 만주국 정부의 일인당부담 구원과 현공서 조선인학교 조합부담한 하여 일인당연액 이십오원내지 사십오원의유지비로 교육을 하고잇는데 총독부에서는 금년까지는 보조금을 지급하나 (조약에는작년까지)명년부터는 폐지할지 모른든 형편이라고 하므로 이래서는 해마다이주하는 사오만명의 이주농민의 자제와기주민의 자제만하여 일만명씩이나 늘어가는 소학아동의 교육내용이 빈약하여갈수 밧게업스므로 총독부는 보조금을 중지는말고 해마다늘어가는 수에따라 아동일인당에 연액칠원씩을 계속지급하여 달라는것이다

중등교육문제인데 현재만주국내에는 기설조선인중학교가 사오개소잇기는하나 해마다 삼만명씩나오는 소학졸업생을 만족히 수용할수 업고 그러라고 조선이나 내지로 유학을하 되면 여유도 업는 형편이므로 중등학교증설비로 총독부가 칠십만원내지 일백이십만원만 던저주면 재주동포의 가난한 주머니에서도 오십만원내지 백만원의 기부금을 걸어 합처서 만주국정부에 제공하여 목단강(牧丹江) 빈강(濱江) 길림(吉林)간도(間島) 봉천(奉天)안동(安東)통화(通化)의각성과 신경특별시등여덟군데주요도시 중등교육기관을설치할수잇도록 만주국 정부와 교섭하여 가지는 정도까지 양해가 되어 만주국 정부 설립 되엇스므로 시설비의일부를 보조하여달라는것이다

改定鐵道時刻主要驛時間表

京釜及京義本線 (釜山京城間安東間‖北行列車發着時刻)

▲京城行 (特急아까쯔끼)
釜山棧橋發 午前七時五分
大邱發 午前九時一分
大田發 午前十一時二十一分
京城着 午後一時四十五分

▲新京行 (急行노조미)
釜山棧橋發 午前七時五十分
三浪津發 午前八時四十三分
大邱發 午前十時十三分
大田發 午後零時五十六分
京城着 午後三時二十八分
京城發 午後三時三十八分
平壤着 午後八時三十八分
安東着 午前零時四十分
奉天着 午前七時五分
新京着 午前十一時四十二分

▲北京行
釜山棧橋發 午前八時三十分
三浪津發 午前九時二十三分
密陽發 午前九時四十分
大邱發 午前十時五十四分
金泉發 午後零時一分
大田發 午後一時四十分
鳥致院發 午後二時十五分
天安發 午後二時四十六分
水原發 午後三時三十四分
京城着 午後四時十八分
平壤着 午後九時三十五分
安東着 午前一時三十五分
奉天着 午前七時五十三分
北京着 午前十時半

▲奉天行
釜山發 午前八時五十五分
三浪津發 午前十時二十分
大邱發 午後零時十六分
金泉發 午後二時三分
大田發 午後四時十九分
鳥致院發 午後五時十一分
天安發 午後五時五十七分
京城着 午後八時二十分
平壤着 午前一時五十二分
安東着 午前六時二十分
奉天着 午後一時三十五分

▲奉天行
釜山發 午前十一時二十分
三浪津發 午後零時三十一分
大邱發 午後二時十三分
大田發 午後四時二十分
鳥致院發 午後七時三十四分
天安發 午後八時十八分
京城着 午後十時四十分
平壤着 午前六時三十分
安東着 午後一時十五分
奉天着 午後九時五十五分

▲新京行 (急行히까리)
釜山棧橋發 午後七時
三浪津發 午後七時四十七分
大邱發 午後九時十五分
金泉發 午後十一時十一分
大田發 午前零時二十一分
天安發 午前一時
京城着 午前二時半
平壤着 午前七時三十一分
安東着 午前十一時二十分
奉天着 午後五時九分
新京着 午後九時四十五分

▲北京行
釜山棧橋發 午後七時四十分
三浪津發 午後八時二十四分
大邱發 午後九時五十七分
大田發 午前零時三十六分
鳥致院發 午前一時十二分
京城着 午前三時八分
平壤着 午前八時十一分
安東着 午後零時十八分
奉天着 午後六時半

▲京城行
釜山發 午後八時五分
三浪津發 午後九時三十分
大邱發 午後十一時十七分
金泉發 午前一時
大田發 午前二時五十一分
鳥致院發 午前三時四十六分
天安發 午前四時三十六分
京城着 午前七時六分

京釜本線 (京城釜山間)南行列車時刻

▲釜山行 (自北京)
京城發 午前三時二分
鳥致院發 午前五時三分
大田發 午前五時四十三分
大邱發 午前八時二十分
三浪津發 午前九時五十二分
釜山棧橋着 午前十時四十分

▲釜山行 (노조미)
京城發 午前三時四十分
天安發 午前五時九分
大田發 午前六時十九分
金泉發 午前七時五十二分
大邱發 午前九時三分
三浪津發 午前十時十九分
釜山棧橋着 午前十一時五分

▲釜山行
京城發 午前七時四十分
天安發 午前九時二十分
鳥致院發 午前十時八分
大田發 午前十一時八分
金泉發 午後零時五十一分
大邱發 午後二時二十七分
大邱發 午後四時十分
三浪津發 午後五時五十九分
釜山着 午後七時十分

▲釜山行
京城發 午前九時
天安發 午前十一時二十四分
鳥致院發 午後零時七分
大田發 午後一時十分
金泉發 午後二時三十分
大邱發 午後四時二十分
三浪津發 午後五時五十九分
釜山着 午後七時十分

▲釜山行 (自北京)
京城發 午後二時三十九分
鳥致院發 午後四時三十分
大田發 午後四時五十分
金泉發 午後六時十五分
大邱發 午後七時二十九分
三浪津發 午後九時二分
釜山棧橋着 午後九時五十分

▲釜山行 (노조미)
京城發 午後二時四十二分
大田發 午後五時十六分
大邱發 午後七時五十七分
三浪津發 午後九時二十四分
釜山棧橋着 午後十時十分

▲釜山行 (特急아까쯔끼)
京城發 午後四時
大田發 午後六時二十八分
大邱發 午後八時五十分
釜山棧橋着 午後十時四十分

▲釜山行
京城發 午後十時五分
天安發 午前零時二十一分
大田發 午前一時五十六分
金泉發 午前四時十九分
大邱發 午前五時二十五分
三浪津發 午前七時二十六分
釜山着 午前八時四十五分

▲釜山行
京城發 午後十一時十分
天安發 午前一時二十五分
大田發 午前三時三十二分
金泉發 午前五時三十三分
大邱發 午前六時五十五分
三浪津發 午前八時四十二分
釜山着 午前九時五十八分

▲木浦(麗水)行
京城發 午後十時二十分
天安發 午前零時五十分
大田發 午前三時十分
木浦着 午前十時十二分

京義本線 (南行列車時刻) 安東京城間

▲釜山行 (自北京)
安東發 午前四時五十分
新義州發 午前四時五十六分
定州發 午前七時半
平壤發 午前八時四十六分
沙里院發 午前九時五十八分
新幕發 午前十一時一分
開城發 午後零時三十一分
京城着 午後一時五十二分
釜山着 午後九時五十分

▲釜山行 (노조미)
安東發 午前五時四十三分
新義州發 午前五時四十九分
定州發 午前七時三十八分
平壤發 午前九時三十八分
新幕發 午前十一時四十六分
京城着 午後二時三十分
釜山着 午後十時十分

▲釜山行
安東發 午前八時二十分
新義州發 午前八時二十八分
定州發 午前十一時一分
平壤發 午後二時半
沙里院發 午後四時九分
新幕發 午後五時三十分
開城發 午後七時五十九分
京城着 午後九時五十分
釜山着 午前八時四十五分

▲釜山行
安東發 午後四時二十五分
新義州發 午後四時三十六分
定州發 午後七時五十二分
平壤發 午後十一時三十五分
沙里院發 午前一時二十二分
新幕發 午前二時五十分
開城發 午前五時二十分
京城着 午前七時二十分
釜山着 午後七時十分

▲釜山行 (自北京)
安東發 午後五時四十分
新義州發 午後五時四十七分
平壤發 午後十時五十七分
沙里院發 午前零時二分
開城發 午前一時三十五分
京城着 午前三時
釜山着 午前十時四十分

▲釜山行 (히까리)
安東發 午後六時半
新義州發 午後六時三十七分
定州發 午後八時二十七分
平壤發 午後十時三十五分
沙里院發 午後十一時五十二分
京城着 午前三時三十分
釜山着 午前十時四十分

京元、咸鏡線 (京城發北行列車)

▲羅津行急行
京城發 午後三時四十分
東京城發 午後四時三分
鐵原發 午後五時三十八分
元山發 午後八時三十分
咸興發 午後十時五十六分
新北靑發 午前一時十分
城津發 午前三時三十八分
羅津着 午前七時四十三分

▲清津行急行
京城發 午後四時三十五分
東京城發 午後四時五十八分
鐵原發 午後六時十一分
城津發 午前四時三十四分
清津着 午前九時二十分

▲清津發京城行
清津發 午後七時十分
城津發 午前一時三十二分
新北靑發 午前二時三十一分
咸興發 午前四時五十四分
元山發 午前七時十三分
鐵原發 午前十時二十四分
京城着 午後零時二十分

▲羅津發京城急行
羅津發 ―
城津發 午後十時七分
新北靑發 午前二時十分
咸興發 午前四時四十一分
元山發 午前七時五分
鐵原發 午前九時二十四分
京城着 午後二時二十分

朝報案內

地方 通信員募集 靑少男女小學卒業程度自宅從事就職希望者는請求하라 收入多額 京城內需町 大洋通信社

失印 本人의印章을十一日午後五時頃紛失하엿스니無效로함 京城府敦義町一五五 車仁鎬

看護婦見習採用 小學卒業十三歲以上二十歲前後 自宅通勤 五時間以內 自筆履歷書持參來談 魚眼科醫院

讓店 住宅營業中의 食料品店 電話加入 二三 光二三 番 四二

急讓 京畿道長湍郡小南面所在 田, 畓合計 八萬八千坪 京城府本町 二丁目五番地 有田記 電本局 三五三八

新築賣家 高陽郡崇仁面新設洞 新築二十一間 低廉至急放賣 忠信町五ノ五五 漢城工務所

電髮 一週年記念 大均一 十一月十五日迄 ナガタ 高陽郡漢芝 京城郵便局前

鑛業案內 鑛業手續一切 鑛區買收斡旋 京城鍾路二丁目 和鑛務所

讓店 飮食店 京城中央部 旅館 (...) 京城府貫鐵町二〇六番地 (百合園으로)

山口樂器店鍾路支店 京城鍾路 電話光化門四八番 振替京城二二七六六番
マンドリン アコーディオン ギター 大山口樂器 カタログ進呈

消炎感冒濕布劑 アンチフラミン 全國有名藥房販賣

夜尿症과 小便자주보는분 ねしょうべん 東京世田谷代田二丁目救世院本店

高木貴金屬店 ダイヤモンド専門 京城本町一 電本局一九九九

國民靴大特價八圓五十錢 東亞新秩序建設의國民이여! 今年洋靴는 平安特製 革國民靴로하사이다 平安製革社

두통이곤낫는 테一리ン 本舖 京城元町 發賣元 東京中村信治商店 新井藥房

高速度鎭痛劑 ネオデルダイン 九鼎公司藥品部 京城府蓬萊町 電光(3)3555

ヤンマー ヂーゼルエンジン と 脫穀機 動力用 稻麥兼用 (エンス型) 一馬力、二馬力、三馬力 四馬力、四馬力半、五馬力 (特別優秀―使用容易) 元賣發 山岡發動機京城支店 京城驛前 電話 本局 1003,6004 本社=大阪市北區茶屋町

長箭支局 電話 一二六

凍傷 ゆびくすり 本舖 大阪東區瓦町 中井一馬藥房

優秀治淋藥 리베一루 大阪 竹村製藥所

目ノ丸 キンドール ソート 株式會社 立花製藥

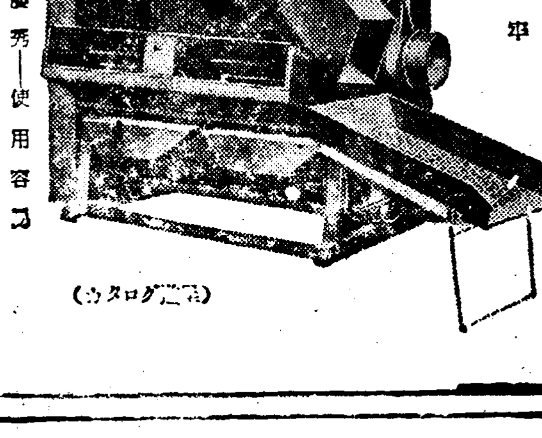

槪說 新文學史 (五〇)

林和

當時 民間의 向學熱이 얼마나 旺盛하고 私立學校 設立이 얼마나 多數에 올랏든가 하는 證據로는 前記私立學校令公布後 一年九個月間에 學部認可를 受한 學校數가 實로 一千二百五十의 多數에 올을 미루어 보아 可히 짐작할수잇다。

認可마른 學校數만 하야 敎會學校의 約三倍니(勿論이中엔 敎會學校도 들어갓겟지나) 認可안마른 學校또는 失格當한 學校까지를 合하면 實로 尨大한 數字에 達하리라고생각한다。

이敎育統制가 더 具體的으로 나타나기는 隆熙二年九月에 公布된『敎科用圖書檢定規定』으로 同令公布以後 隆熙四年五月까지 個人出願 一一七種中 不許一八 許可五五 未調四四란 數字와 官公署出願은 四四八中 不許六八 許可六八〇의 狀態이엇다한다。

檢定의基準은 政治 社會 敎育의 三方面으로 規定되여잇서 不穩한 것을 除去하는 方針이엇다。

이時期는 制度的으로만 아니라 精神的으로도 官學의 私學統制의 急激한 進行期라할수잇다。

다시 數字를 들면 明治四十三年(隆熙四年)五月에 私立學校總數는 一千九百七十三校이든것이 大正三年五月에는 一千二百四十二校로 되여 四年間에 實로 七百三十一校가 減하고 敎會學校는 明治四十三年五月에 七百四十六校이든것이 大正三年五月에는 四百七十三校가되어 四年間에 二百七十三校가 減하엿다。(註五十六)

이 數字는 새로운 敎育統制가 얼마나 嚴酷하게 進行되엿는가를 이야기 하는 것이다。

×

이것은 바그로 부터 或은 아래로 부터의 敎育熱이 만들어 노흔 結果이거니와 所謂 우로부터의 開化敎育은 開國 高宗三十二年 勅令에 依하여 師範、外語、小學、中學等 諸官制와 成均館改革官制(註五十七)에까지 이르러 具體化 되는 것으로 各各 官制公布와 同時에 該當한 學校가 設立되엿다。

主要한 學校의 設立과 變遷의 經緯를 大略紹介하면 다음과가다。

『初等敎育』은 小學校制度가 光武十年八月에 普通學校로되여 비로소 數字가 明白해지는것으로 同年에 官立(京城府內)九校 公立(地方)十三校 同十一年에 다시公立二十八校가 增設되고 隆熙二年九月 私立學校補助規程에따라 私立學校의 一部를 다시編入하여 隆熙四年에 官立一、公立五九、補助指定四一 計一〇一校란 數字에 達하엿다。

『中等敎育』이것은 現在의 中等敎育이나 當時에는 이以上學校가 업섯스므로 高等敎育이라고 하엿는데 勿論 文明開化上 高等敎育이 絶大한 功獻을 한것은 말할것도 업다。

隆熙三年 學部統計에 依하면 京城에 官立 成均館、法學校、漢城師範學校、漢城外國語學校、平壤高等學校、漢城高等學校、仁川實業學校、漢城高等女學校、公立釜山實業學校、大邱農林學校、全州農林學校、晋州實業學校、光州農林學校、群山實業學校、定州實業學校、濟州農林學校、咸興農業學校、私立平壤實業學校、財團法人私立商業學校等으로 뒤에 農商工部主管의 京城工業傳習所와 水原農林學校等(註五十八)과 더부러 官學의 特色은 官吏의 養成과 敎員의 養成은 勿論 主要한 特色은 實業敎育에 注力한것이 注目을 끈다。

이點은 아마 敎會學校나 私立學校가 宗敎敎育이나 부질업는 精神敎育에 힘쓴데 比하여 一段 現實하고 實際的인 氣風의 表現이라하겟다。

他方 韓國政府行政을 最初부터 援助한 內地人顧問들의 努力의 反映이기도하다。

女子敎育에 關하여 모든特別한 敍述이 잇스나 文明開化에 잇서 女子의 新敎育은 그들의 社會進出과 封建的家族制度의 改革의 動因이 되는 만큼 우리의 注目치 아니할수업는 部分이다。

"創作月評릴레―" ③

主題의積極性과諷刺
無影의"第一課第一章"과"挑戰" (上)

金永壽

作家無影은 너무나 오랫동안 沈默을 抛守한 作家다。이러한 作家의 短篇을 한달에 두篇이나 읽을수 잇섯다는 것은 確實히 나의 큰 기쁨이엿다。

『第一課第一章』―人文評論、創刊號―과『挑戰』―文章十月號―을 읽고나서 채 感激이 사라지지안흔 지금에 이러한 機會를 타서 作家無影을 이야기할수 잇다는것은 亦是 무거운 責任이나 나로서는 적지안흔 기쁨이다。

『第一課第一章』은 作者의附記와가치 (農)村을 主題로한 어떤長篇의 序曲일지도모른다。그러나 이러한 序曲에서 시작되고 또한 序曲으로서 끗난作品이 끗까지 魅力을가지고 읽게하는것은 무엇때문일까。나는 여기서부터 作家無影의 短篇作家로서의 技巧를 推賞하려하엿다。

不幸히 李氏의過去에 全作品을 系列的으로 硏究하지못한 나로서는 이번의 氏의 二作으로 하여금 形象에 잇서서나 或은 內容에 잇서서나 充分한分類와 同時에 그의 作家的 成長過程에 비추어 確實한 斷言을 할수는 업스나 李氏는 정녕코 諷刺文學의 新境地를 能히 손쉽게開拓할수잇는 豊富한 素質을가진 作家라고 나는 生覺하엿다。

勿論『第一課第一章』은 金南天氏의 갈하는바 告發의精神이 前面的으로 露出된 短篇일지도 모른다。

都會에 시달린 文靑 수태이라는 靑年을 그의 代辯者로내세워가지고 農村으로 끌고가서 하고 親하도록 모든 (勞)働을 强要한후 結局에 가서는『저치자식』―一〇六頁―이라는따지를 부치고마는 李氏의態度는 于先처음부터 冷靜하엿다。이러한 冷靜한態度를 끗까지 興失치안코 順序를밟아 이야기를 展開하여나가는데 李氏는첫재 構成에잇서서 精緻하엿고 間間히 諷刺的構想을 自然스럽게 押入하리만치 氏는餘裕가잇섯스리라고 생각되엿다。

오늘의우리의 創作界가 外界의 宣傳과 비추어 너무나 內容이 貧弱하다는評을 밧는것은勿論 여러가지의 내노코말지못할 理由도 잇겟지만은 나는첫재그들旣成이나 中堅이 오늘에그들이 當面한現實로부터 눈을돌리고 極히消極的인 또한身邊雜記的인 作品을 濫造하는데 잇다고 生覺하엿다。이것은 저윽이 오늘의 우리의文壇을 조곰이라도 생각하는사람으로 하여금 가장 서운하게 만들어 마지안는것이라고생각한다。

수태이 (都)會를 버리고 農村으로 나려가기까지의 心理의 變遷過程이라던가 또는 農村에 잇서서 農을 眞心으로 親하고저하는 意欲의 根源을 좀더 깁게 파고 들어가서 描寫하엿든면 하는 不足感이 떠오름에도 不拘하고 亦是 十月創作陣에서 斷然第一位를 占領하여 讓謝치안는『第一課第一章』은 무엇보다도 作者가 興奮하여 描寫하엿고 冷靜히 描寫하고 解剖한主題의 積極性이라고 生覺한다。여기에 지금 指摘한 主題의 積極性이란 今日의 우리가 또가치 直面한 尨大한 歷史的事實을 前提로함은 勿論이다。이러한 世紀에作家나 또는 作家圈外의 사람이 自己 스스로의影子를 한번 도리켜 反省하여보고 同時에 自身을 스스로批判하여 보는것도 하나의 生活의 眞摯한 態度가아닐까。

(文)章이나 語句에잇서서 濃厚하게 自然主義의 色彩를 느끼게하는것도 亦是 作家無影만이 能熟히 驅使할수잇는 魅力이 아닐까。

―亦是 無影은 小說을써야되고 그중에도 自然主義의 小說을 繼承해야되고 그리고 諷刺文學을 開拓해야만할 作家다。이것은『第一課第一章』을 읽고나서의 나의 率直한 느낌이엇다。다음에『挑戰』으로 이야기를 轉換해보자。(繼續)

當選漢詩

滄東考選

選外佳作之五

初秋夜

仁川府龍雲町二三八 高永善

桐梧一葉已先秋
從此千林氣色收
雲捲長空星漢迥
露團深院月華流
年催霜鬢添衰恨
夜靜寒砧搗客愁
從古騷人多曠感
燈深不寐坐書樓

評曰 頷聯爽朗有致第五句七字俱拙第六句意境自好

秋思 (上)

飛石

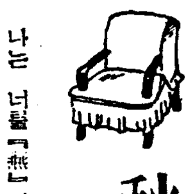

나는 너를『燕』이라고 부르겟다。저惡魔의詩人『뽀―들레르』은 제가 지질로사랑하는 女子에게는 반드시『너』라는稱號로 불럿다고 한다。이제 주제넘게 내가 敢히『뽀―들레르』의 시늉을 내려는것은 아니다만 狂亂하는感情의世界에서사는 二十世紀의아들인 우리는 非但 詩人이아니라도 사랑하는 사람을 너라고 부를만한 感激性은 누구나가 가추고잇슬것이다。

언젠가는 너를『蘭』이라고 부른일이 잇섯다。또 어떤글속에서는 봄날의 암고양이가른너라고比喩한일도 잇섯다。

그리고 어느해 어느시골의 고요한 정거장뜰에서 청초하게핀 코스모스를 보앗슬때에는 그코스모스와 네印象이 흡사하다고도 느끼엇다。그러나 오늘은 또 제비――제비라고 너를 불러보고 십구나。

잔약한 神經을 탈탈 말려올리는 무덥던 더위가 가시고、아침저녁으로 산산한 바람이 나무입사이를가볍게 새여나는 가을아침!

유난히 드노파진蒼空에 또렷한 直線을 그리면서 고개넘어로 아슬아슬 살어진 몃줄기의 電信線우에 까칠하니 안자 외로운 노래를쫑리고잇는 제비떼의아름다움을 보앗슬때 나는 또한번 너를생각 안흘수 업섯다。제비가 쪼리는 노래의 뜻을 헤아릴수업는채 어쩐지 내게는 그노래가 흡사히 네心情과 彷彿하리라고 느끼어젓섯다。

그러므로 나는 서슴지안코 너를 燕이라고 부르고 시펏던것이다。때로는 蘭이라고、때로는·암고양이라고、때로는 코스모스라고、(올치 그뿐이가 그 언젠가는 또 너를 古木에 핀 한떨기 梅花갓다고 부른적도 잇섯지?) 부른다고 네게대한 내 戀慕의情이 달러가는 表示는 안될것이다。구지 달리간다면 달리갈망수 잇겟지만 그 달러간다는것은 하나이던 存在가 둘로 둘이던存在가 셋으로 이러케 네가 내마음을 占領하는 分布圖가 넓어가는것을 意味함뿐이다。

단지 淸雅한 한떨기의 蘭草밧게아니던 네가 어느새 내마음의 조잘새도되고 기러기도되고 梅花도되고 水仙花도되고 그리고 제비로까지 變現하여 이제는 나는너하나만으로도 족히세상을 살어갈수잇는 地境에이른셈이다。이世上에 잇슬수잇는 가지가지의 아름다움을·너혼자서 온통독차지하고잇는듯 네눈에는 그러케 눈부실정도로 찬란하게 빗나는 너다。

흔히 俗에 지치면 눈이어두어진다고들 하지만 설혹俗에끌려 눈이 어두엇다기로 어두운 눈임에도 더 찬연히비치는 네姿態임을 어찌하랴!

索漠한 現實에서 쫏겨난 마음이 詩의 世界로 이끌리는 瞬間이면 너는 반드시 제비처럼 민첩하게 내머리속에 날어들고 하는것이엇다。그리하여 엉겨지는 詩想의 頂點에는 언제이고 네 꿈나란 姿態가 微笑로써 浮上하엿다。詩가 엉기는 最後의『꼴』에 飄然히 나타나는 너는 짜장 내詩의『피리오드』다。

三月삼짇에 봄의꿈을 가슴차게 안고 이땅으로 날라온 제비가 九月九日에는 季節의 哀愁와 함께 오든봄을 期約하며 떠나가지 안흐면 안되듯 너는 나의 가슴에 언제나 머물러잇슬 새는 못된다。그러나 내마음에 깃(巢)으로하고 떠나가는 네가 하마 옛깃을 이즐수잇스랴십허 떠나가는 너보다 보내는 내마음이 더욱 悒悒하엿다。너는 언―내 마음의 燕歸가 아…는가。참으로 너는 나의 : 비엿다。

八道俗談三렙

方鍾鉉

(百九十四) 고기도 씹어야 맛을안다

『解』 거드로만 할터보아가지고는 眞味를 모른다하미라

(百九十五) 고기 보고 기뻐하지말고 가서 그물을 뜨라

『解』 무릇 무슨일에나 그目的을 엇고저 먼저準備를 하라함이다

『註』 臨淵羨魚不如退而結網

(百九十六) 고양의아페 고기반찬

『解』 嗜好하는것이므로 他人이 손댈사이 업시 먹어버림을 이름이라

(百九十七) 고양의아페 쥐거름

『解』 이제나 죽을까 저제나 죽을까 무서워하여 거름조차 바루것지못하고 부들부들 떠는것을두고 이름이다

(百九十八) 고래싸움에 새우등터진다

『解』 强者가 相爭하는사이에 아무關係업는 弱者가 그틈에 끼어서 受傷한다함이다

『記』『旬五志』鯨戰蝦死 (言小者介於兩大而受禍) (松南雜識) 栗谷書有之今兩强相戰弱者被傷之稱也與鯨戰蝦死

『參考』 애매한 뚝거비 떡돌에 티운다

白耳義文家들 戰爭終結을提唱

『布魯셀發同盟』지난번大戰에 中立侵害의 쓴經驗을한 白耳義는 이번 歐洲戰爭勃發以來 늘愼重한 態度를가지고 極力戰爭不介入方針을 取하고 잇는데 그나라『써날리스트』

世界의귀

와미作家들은 이번에 戰爭終結을 提唱하는 宣言書를發表하기로되어 最近 그宣言書에 署名을끗냇다 이 宣言書는 近日中으로 發表될터인데 署名者中에는『포쓸레』『헬렌』『아벨메―르』氏等 著名한『써―날리스트』로보이고 또好事獨逸을 非友誼視하고잇는 國家主義者『말리에』氏도 서겨잇다 이 戰爭終結提唱에關한 宣言書의 內容은아래와갓다

『今次歐洲戰爭은 爲先第一로 英國帝國主義의 獨善戰爭으로 波蘭은 單純한口實에 不過햇다 어떤나라도 이번戰爭을 利用함을 不許한다 그래서 佛蘭西에 잇서서는 戰爭은 적어도 百年間 佛蘭西의 國力에 破壞를 가저오는것이다 그러타고 勿論『벨사이유』體制를 維持하려고하는것은 不合理한 일이다 그러면 諸國에서 戰爭終結을 希求하는人士는 서로協力하야 그目的達成에努力할것이다』

新刊紹介

▲總動員 十月號 發行所 京城府南米倉町 國民精神總動員朝鮮聯盟 振替京城 二九九九四番 定價一年分五十錢

▲朝鮮鑛業 十月號 發行所 京城府古市町一四 朝鮮鑛業新報社 振替京城二一七八八番 定價五十錢送料二錢

▲生活進路 吳億著(內容) 生活의意義、國民生活道、榮養道、食品路、厚生道、非道時生活規道 其他 發行所 京城府酒井町二八의一 生活社 振替京城三一六八四番 定價一圓送料二十七錢

眼科專門藥

청명관이

유리나거울이흐려지는것과갓치 눈이흐려지는것도外側으로흐려지는것과內側으로흐려지는것이잇는것과가

無料進呈

兵庫縣明石市東戎町 進光堂本家

朝鮮信託

貸出業務案內

不動産擔保貸付

有價證券擔保貸付

年賦、定期貸付を低利迅速に御取扱致します

本店 京城府南大門通二

支店 群山、釜山、木浦、平壤、大邱、咸興

營業內容案內呈

醫學博士 三浦良雄

內臟外科 一般外科 肛門外科 レントゲン科

三浦外科

入院病室完備

京城府黃金町一ノ一九九(京電裏) 電話 本局(2)一八四八番(病院) 本局(2)七二七五番(自宅)

六〇六號와 水銀劑

土肥慶藏博士의水銀療法에基하야病毒治療의二大原則인六〇六號와水銀劑와를比較하야後者의長久한實驗에依하면六〇六號는急性病에는効果잇스나慢性及潛伏病毒에對해서는거이그効果가업스므로水銀劑의効果에多大한信賴를가지는結論에到達햇다。더욱腦脊髓、神經系統及內臟疾患에移行한病毒에對해서는全혀水銀治療原則에따라함이常道일것이다。그런데從來의水銀劑는其副作用으로해서실혀하엿던것이다。이리하야當社는모든條件을하야이水銀의毒性을除去하고가장有効하게또한迅速하게効果가잇도록코로이드水銀코로이겐의發明을完成한것이다。効果詳細하게알고저하는분은郵券三錢封入申込하면文獻進呈함

內服藥 外用藥 コロイゲン

內用 一二圓、四圓、七圓五十錢、十四圓、三十圓

外用 一圓二十錢(水劑)二圓(水劑) 一圓七十錢(泥狀)

全國有名藥店에有함 品切인때는直接本舖로申込하라 代引은內地二十錢、海外四十五錢前送을乞함

東京市芝區高輪北町二三 原澤水銀研究所 電話高輪二六三、三九七一 振替東京八〇五二一番

スキー

스 키 ―

アスパラガス

아스파라가스

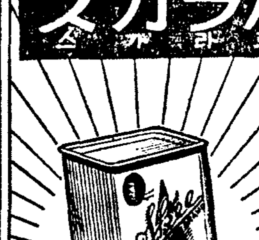

近代人의 必需食品

全國有名食料品店에잇슴

東京京橋 伊藤精七商店

藥은滋味나 돈모으기로

製藥士 養成講義

무슨藥이라도自由로製造

◇立身成功의門

入學案內(無代進呈)

日本通信製藥學校

東京市·芝區·新橋·六ノ四八

アミノサン도매

(時勢表進呈)

丸星商會

日本固有의有効菌을綜合한强生劑미꾸로―제의特徵

酵母劑보다나은

有効菌劑의發見!

醫學博士 豐島豐次郎先生 創製

1 미꾸로―제는 星製藥이豐島博士에게委囑하여硏究十八年――이제『酵母劑보다낫다』는 確信을어더發賣한胃腸强生劑입니다。

2 미꾸로―제는我國固有의 有効菌을綜合한것으로體內에서强한 消化酵素를生産하는것이一大特徵입니다。

3 우리들이먹는 飮食物은、모두消化의힘으로榮養化되고、血肉으로吸收되는것입니다。

4 故로미꾸로―제를服用하면 먼저第一로배가고푸고입이달고、먹은것은곳消化되여、一切를虛費업서榮養으로서吸收할수잇는것입니다。

5 미꾸로―제는다시、便秘를防止하고快便을보게하는作用을가지고잇슴니다。能便이야말로無病·不老의一大秘訣입니다。

6 미꾸로―제는、氣分조흔睡眠을가지게합니다。

7 미꾸로―제는、前記한바消化酵素를發生하는外에、그自體에强力榮養素인아미노酸을含有하고잇습니다。

8 다시비타민B와D도미꾸로―에는豐富하게含有되여잇습니다。

9 要컨대미꾸로―제는자칫하면死滅하기쉬운酵母代身으로生存力이極히强靭한日本固有의피로숀를主劑로한胃腸强生劑입니다。

全國藥店에잇습니다마는 試藥希望하는분에게는

五日分(六十錠)三十錢分에 相當한試用藥을急送함。

但一家一回限、新聞名記入하신후、封書로기별하시요。

適應症 各種胃腸疾患、食慾不振、常習便秘、結核性諸症、脚氣、腎臟炎、虛弱小兒、姙産婦榮養補强、疲勞倦怠

ミクローゼ

一ケ月分 三六〇錠 一圓五〇錢

星製藥株式會社新發賣

東京·五反田 星製藥株式會社 ミクローゼ係

누구시든지부드럽고 第一아름다워집니다

高尙하고청초한향훈! 눈에띄일만한효과!

레―도구레무를、愛用하시면 누구시든지、눈에띄울만치살결이아름다워집니다。레―도구레―무는 發賣以來數十年의 貴重한經驗에서 제조된 世界에第一조코信用잇는化粧品입니다 그리고

婦人의化粧에도…

男子의面刀後에도…

참으로理想的입니다

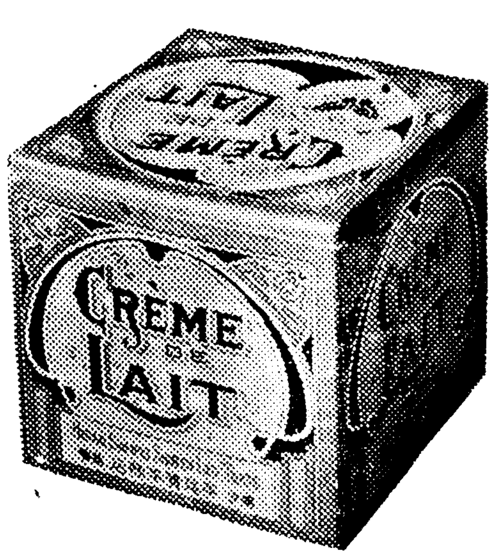

一、살결을아름답게하고

二、化粧바탕을 조케하고

三、面刀後에꼭잇서야할것

レート化粧本舖·東京·平尾贊平商店

レートクレーム

레―도 구레―무

旱害概況과그對策。

一、臨時災害對策委員會設置

旱害諸對策의 根本方針과 具體的事項에對하여 關係局課의聯絡을保持코 事業施行의 圓滑을 期코자 去七月二十二日 朝鮮總督府에 臨時災害對策委員會를設置하고 前後四回를 開催하였다

二、代用作實施狀況

京畿以南七道의 水稻植付未濟面積은 四十四萬町步에 達하고 그中代用作施行面積은 蕎麥十六萬八千町步, 粟十一萬七千町步, 其他二萬町步, 計三十萬六千町步로서 그所要種子 蕎麥七萬四千石, 粟六千六百石이나되는데 蕎麥種子中 一萬一千餘石을 朝鮮內에서만 調達키가困難하여 總督府에서는 滿洲蕎麥을 購入斡旋하기로하고 七月下旬 係官을 奉天, 新京, 哈爾濱方面에 派遣하여 三千餘石을 購入하여 買付케한 結果 七月末日 까지에 買付를 完了하고 八月十三日까지에는 殆히 現地에 到着하여 곳 配給케하였다 그리고 旱害地代用作種子의 輸送에 當하여 鐵道局과 協議, 運賃五割引의 方途를講究하는同時에 北鮮及滿洲蕎麥에對하여서는 滿洲鐵道線內 三割運賃引下과 輸入稅免除의 取扱을 受하였다

三、地主小作人에對한措置

地主는 機關及救濟資金의 貸與等에依하여 小作人으로하여금 窮狀打開의 方途를得케하는外에 特히小作料에對하여는 八分作以下는 이것을全免하고 三分作以上에對하여도 그減免을 考慮하여 下는 이것을全免케하기로하고 地主, 小作人間에는 互讓의精神에 則하여 그勸行方法을勸獎코 特히公共團體, 會社等에對하여 率先勵行을要하였다 그리고 右에對해서 朝鮮農會主催의 全朝鮮地主懇談會를 비롯하여 道, 郡, 面에있어서 各其月例會其他會合等을利用하여 地主懇談會의開催 農村振興會의 局의趣旨徹底를圖한結果 地主, 小作人間의 融和를보게되어 所期의目的을 達하고있다

四、旱害地不足食糧에對한方策

今年秋米穀收穫豫想高는約一千四百萬石(九月二十日現在)으로써 最近朝鮮內需要量에比하여는 相當히不足할것이나 節米와 代用食의 徹底的實施에依하여 應急自給을 期待할수있겠고 雜穀出廻의 餘力만은期待할수없을것이다 그러나 大局으로보아 內地에對한 移出及滿洲, 北支에對한 輸出은 어느程度必要할것으로 目下滿洲國으로부터粟, 稗, 大豆等雜穀의 輸入確保, 朝鮮白米取締規則에依한 白米搗精度의低下實施와 節米及 混食運動의一層 强化徹底를 勵行하는同時에(一)麥類作의奬勵及甘藷, 馬鈴薯의增産(二)內地로부터 麥類의 移入等不足食糧確保方策을 考究하고있다

五、小學校兒童의 授業料減免其他措置

罹災地에있어서는 漸次兒童退學의 徵兆가나타나기시작하므로 應急對策으로 各地方의 實情에應하여 方途를講究하여 授業料의減免, 寄食의 給與及 學用品의 給與等에 對하여 計畫中이다

六、災害地地方稅免除其他租稅上의措置

災害의實情에依하여 租稅의減免, 徵收猶豫等에對해서도 取扱

七、災害地地方團體의歲入減及地方稅의缺陷에對한措置

災害地方에對하여는 國稅의減免에 따르는 地方稅도 免除하게 그附加稅인地方稅도 免除와 上納急을 講究코자 方針의 示達, 調査及指導等에 關하여 遺憾없기를 期하고있다

그리고 此等地方의 使用料等의減免에 依하여 財政上 地方團體自體의財源收入의 減少가 豫想되는 本年度는 勿論 明年度에있어서도 그財源不足에 對하여서도 一般歲出의 節約等에 依하여 그自力에 依하게하고 그自力으로서 能히 充當할수없는 部分에 對하여는 國庫補助等 援助의 方途를 講究中이다

八、義捐金募集

今回旱害는 罹災의範圍가 廣汎하므로 罹災民救濟의 全部를 官公廳의施設에만 期待할 것이아니라 널리江湖의 同情에 호소하여 朝鮮內에서 百萬圓을 內地, 樺太, 臺灣及滿洲國에서 五十萬圓을 募集目標額으로하고 朝鮮社會事業協會로하여금 救濟義捐金의募集에 着手케하였다

—大尾—

代用作實施狀況

道別	植付不能面積	代用作實施面積	作物名	面積	所要種子量
京畿	[illegible]	[illegible]	蕎麥 粟 其他	[illegible]	[illegible]
忠北	[illegible]	[illegible]	蕎麥 粟 其他	[illegible]	[illegible]
忠南	[illegible]	[illegible]	蕎麥 粟 其他	[illegible]	[illegible]
全北	[illegible]	[illegible]	蕎麥 粟 其他	[illegible]	[illegible]
全南	[illegible]	[illegible]	蕎麥 粟 其他	[illegible]	[illegible]
慶北	[illegible]	[illegible]	蕎麥 粟 其他	[illegible]	[illegible]
慶南	[illegible]	[illegible]	蕎麥 粟 其他	[illegible]	[illegible]
合計	[illegible]	[illegible]	蕎麥 粟 其他	[illegible]	[illegible]

旱害救濟資金으로 低資取入要望
金融機關이積極協力하는데는 資源獲得이絕對必要

南朝鮮, 湖南의旱害救濟事業에 關해서는 國費及道費의 各其救濟事業 民間關係方面의 事業計畫이 具體化되고있는데 此等救濟事業의 圓滑遂行及旱害에依한 金融調整을爲하여 旱害救濟資金의吸入이 關係方面으로부터 熾烈히要望되고있다 이것은 殖産銀行, 東洋拓殖, 金融組合等에對하여는 本年度의旱害影響으로서 一、旱害地에있어서의 農事改良低資의回收難을 爲始해서 各種年賦定期貸의 延期에도不拘코 低資는償還할必要가있는것 二、그우에 旱害에依하여 例年과같은 資金回收가 없는데다가 恒例의 農耕資金을 放出함外에 特히 食糧資金 地主關係의 事業資金을 調達하여야할것 三、特히 殖産銀行關係는 道費에依한 救濟事業費는 道債를發行할 豫定이나 이 一時資金은 殖行으로부터 放出할必要가있고 이것은 民間의 事業計畫과 相伴하여 相當巨額에 達하는것 아직 殖銀 金組等에서도 正式要望은 提議하지 안헛스나 이 收入資源에 關해서는 相當히有望性이잇스리라한다

十八日神社祭 銀行會社臨休

來十八日은 京城神社例祭이므로恒例에依하여 銀行團會社團은 臨時休業하고 朝鮮取引所는 前場만立會 後場休業하기로決定하였다

漁用物資調查協議

漁業用物資調査協議會는 十二日午前九時부터 遞信事業會館에서 各道水産技手及 總督府水産課職員等 三十名이出席하여 北野技師統裁로 開會하고 午後三時散會하였다

硫安一萬瓲 內地로移出

【東京電話同盟】最近의 電力及石炭饑饉에依한 硫安生産減少로 硫安의 需給關係가 惡化되었스므로日本硫安에서는 그緩和를圖기하爲하여 朝鮮으로부터 硫安을 移入코저 朝鮮窒素에對하여 交涉하고잇던바 이지음 一萬瓲의 移入을하기로 契約이成立되어 入荷할豫定이다

南朝鮮水電 計畫案內容
七萬五千키로發電

錦江의 南朝鮮水力電氣의 計畫은 其後東拓의準備가 着着進行되어 水利權及 電力開發의正式出願을 一兩日中에 全北道經由 出願하기로되바 同水電의計畫內容은 發電七萬五千키로 出資는 東拓 朝鮮電力의 兩社로 그大要는 如左하다

一、名稱=은南朝鮮水力電氣株式會社로하고 資本金은二千萬圓 發起人代表上內彥策

二、出資=鐘紡은事業參加를 中止하고 東拓及朝鮮電力의兩社

三、發電計畫=總計七萬五千키로 (가)第一發電所 鎭川江의雲岩貯水池下流서 堰堤를建設하고 東津江에放水하여 約三萬二千키로 (나)第二發電所=全北鎭安郡龍潭一帶에서 流域變更式에依하여三萬키로 그下流에 第三發電所設置

四、事業着手=旱害救濟를兼하여 急히着手하고 一個年間에 全部完成할豫定

旱害救濟加味
錦江發電은
上內東拓理事談

南朝鮮水力電氣計畫에 對하여 東拓上內理事는 如左히말한다

錦江發電의 計畫은 全北道의 旱害根本對策에 關聯하는것으로 最初鐘紡系統이 相當히 積極的이엇스나 結局電力統制의 方針에따라 南鮮地方의 發展配電을擔當하는 朝鮮電力及當社를中心으로 起業하기로되엿다 現在의 起業은 資材其他로 純營利的으로생각하면 반듯이 有利하지는 안켓스나 東拓으로서는 그地方一帶의 旱害救濟, 農耕地改良이라는 國策的使命에 鑑하여 進出하게된것이다 一兩日中에 發電及 水利權關係의 申請을道當局에提出할豫定이다

畓田價格續騰
實收小作料도昂騰
過去十年間의趨勢
勸銀調査

【東京】勸銀調査 昭和十四年三月現在 畓, 田의 賣買價格及小作料는 如左하다

▲畓田賣買價格

畓田賣買價格은 普通畓에 있서서 前年度에比하여 五百七十六圓으로 一割一分 普通田에있어서 三百四十三圓으로 一割三分이나 各其昂騰되엿는데 이것을 事變勃發前에 比하면 二割三分 內外의 昂騰이엇다

全國平均畓田賣買價格(反當)

		三月現在	前年度比增	前年度의對比
畓	上의中	[illegible]	[illegible]	[illegible]
	普通	[illegible]	[illegible]	[illegible]
	下의中	[illegible]	[illegible]	[illegible]
田	上의中	[illegible]	[illegible]	[illegible]
	普通	[illegible]	[illegible]	[illegible]
	下의中	[illegible]	[illegible]	[illegible]

그리고 이騰貴된 主因은 收益方面으로서 農産物價의 好調低金利의浸潤, 小作爭議의 減少等을 들수잇스며 需給方面으로서는 農民의收入增加, 先高豫想으로因한 賣惜, 濟地의增加等을들수있다 이것은地方的으로보면 大體로 近畿以北 地方에잇서서 顯著한騰勢를 보이고잇스나 中國以南에잇서서는 特히 勞働力不足으로 經營面積의擴大를 圖謀치안는外에 또小作地返還이 만허저서 오히려騰勢鈍化의 傾向을보이고잇다

過去十年間에잇서서 普通畓及普通田의 價格을보면 如左하여 昭和七年以後는 昂騰의一途를거듭하고잇다 (單位圓)

年次	普通畓	普通田
五年	[illegible]	[illegible]
六年	[illegible]	[illegible]
七年	[illegible]	[illegible]
八年	[illegible]	[illegible]
九年	[illegible]	[illegible]
十年	[illegible]	[illegible]
十一年	[illegible]	[illegible]
十二年	[illegible]	[illegible]
十三年	[illegible]	[illegible]
十四年	[illegible]	[illegible]

▲畓田實收小作料

畓田實收小作料는 普通畓에 잇서서는 前年度에 比하여反當玄米一石六升으로 一分, 田은七十六圓九十四錢으로 五分七厘의各其昂騰이엇다 이것을事變發生前에 比하면 畓에잇서서는 一分九厘의昂騰에 不過하나 物納을金納으로 換算한田에 잇서서는 一割五分二厘의 昂騰이엇다

全國平均實收小作料(反當)

		三月現在	前年度比增(率)	前年比增
畓	上의中	[illegible]	[illegible]	[illegible]
	普通	[illegible]	[illegible]	[illegible]
	下의中	[illegible]	[illegible]	[illegible]
田	上의中	[illegible]	[illegible]	[illegible]
	普通	[illegible]	[illegible]	[illegible]
	下의中	[illegible]	[illegible]	[illegible]

그리고 이러한騰貴의 主因은 昨年度産米가 平年作以上의 收穫을 보게된것을 들수잇스며 또田에잇서서 小作料의 騰貴가畓에比하여 特히顯著한것은 上述한바와가치 物納으로부터 金納으로 換算한結果 農産物價格의 昂騰이 反映한것이라고 보인다 이것을 地方的으로보면 其狀況은 區區하다 勞働力의不足을 反映하여 前年度에比하여 地目品目에잇서서 低減을 示現한郡或은府縣도 적지안흐나 畓, 田主로中部以南地方에 잇서서 特히 顯著한것이잇다 過去十年間의普通畓 田의 實收小作料는 如左하다

年次	普通畓	普通田
七年	[illegible]	[illegible]
八年	[illegible]	[illegible]
九年	[illegible]	[illegible]
十年	[illegible]	[illegible]
十一年	[illegible]	[illegible]
十二年	[illegible]	[illegible]
十三年	[illegible]	[illegible]
十四年	[illegible]	[illegible]

東洋土産品博覽會
朝鮮特産品出品·實演歡迎

東洋土産品博覽會를오는十月二十五日부터 一週間東京新宿伊勢丹百貨店에서 開催케되엇는데同博覽會事務局에서는 各方面의逸品을 多數히 出品키를 希望하고잇다한다 또各地有名特産品이 어떠한過程을거처 製造되는지一般에게 公開하여 顧客에게 認識시키기爲하여 各地有望特産品의 製造實演을 歡迎한다는데이러한機會에 朝鮮特産品도 널리紹介하려면 製造實演에 參加하는것이조흘것가튼데 希望者는東京市麴町區丸之內東京商工會議所內 東洋土産品博覽會 事務局에 申請하기를바란다한다

石油聯合會設立
販賣機構强化코자

朝鮮內石油販賣機構의 整備强化에對하여는 內地와가치 共販會社制度에依하지안코 旣設의同業組合을 基礎로하여 이것을擴充强化할方針下에 四石油販賣同業組合과 二重油販賣同業組合을包含하여 이것을統轄할 中央機關인 石油中央聯合會를 設立하기로하고 目下總督府에申請中인바 理事長에는 內務部長級에서 轉出할模樣이라한다

特殊鑛統制
一層强化實行

總督府에서는 最近特殊鑛의重要性이加重된데鑑하여 그積極的開發을圖하는同時에 販賣數量을確保코자 統制를强化하기로하고 殖産局에서 具體的 研究를하고잇던바 요즈음 겨우成案을어덧스므로 近近 各各統制를强化할터인데 이에압서 殖産局에서는 關係業者를 召集하여 組合의結成其他統制에關한協議를하기로 決定하엿다

雲母 (가)臨時措置法에依하여 朝鮮雲母의販賣는 今回設立된 朝鮮雲母開發會社에 獨占시킴 (나)鑛業業者를統制코자 業者를 召集하고 十三日午後三時 遞信會館에서 雲母統制組合結成에關한 協議會를합

水鉛 水鉛業의 統制를 目的으로하는 組合을 創設하기로 決定하고 十八日午後一時 總督府第三會議室에서 右에關한 協議를합

重石 臨時措置法에 依하여 販賣의統制 買入業者의整理 統合을 圖할터인데 重石組合에서 는 十九日 臨時總會를열고 右統制에關한 協議를함

『트럭』七割買收
小運送免許制年內實施

【釜山電話同盟】上期決算을協議코자 渡東中이던 朝鮮運送副社長河合治三郎氏는十二日朝 關釜連絡船에서 釜山上陸 바야가쓰끼로 歸京한바 左와如히 말하였다

河合朝運副社長談

今期定期總會는 十一月三十日京城에서 開催하므로 同月中旬重役會議를열러인데 配當은 七分据置이다 京畿의買收는 現在全鮮의 七割程度에 達하고 京城, 釜山, 忠州, 淸州, 全州等重要營業所를 撤去한것이 十三個所에 達하고잇다 小運送業의免許制는 內地에서는이미 實施하고잇다 朝鮮에서도 本年中에는實施될모양이다 또從來若干 곳은 自動車業會社가 잇서 (?)用에 支障이 만흐며 이것도 包含되어 여러가지 不便이잇섯스므로 이것을 分離하여 運送令을制定하여 今議會에 法案을提出할豫定이다

〇池秀龍一氏(東拓總裁)十二日夜 東京發—十四日入京豫定

〇伊藤日鑛社長=伊藤日鑛社長은 雲山金鑛을 視察키爲하여 十五日九日午後三時東京發 十七日午後二時五十分入京 十七日退京豫定

國際工業會社
來月下旬創立

【東京電話同盟】航空機製造事業設備의充實은 刻下의 急務인데鑑하여 津田鐘紡社長은 斯業의發展을 計圖하고저 國際工業會社(資本金三千萬圓)를 設立코저 銳意準備를하고잇던바 最近準備가大略終了되었스므로 드디어 來十一月一日 第一回拂込(四分一)을徵收하고 同十五日 創立總會를 開催하기로되엇다 또津田信吾氏(鐘實)가 社長 堀淸大四郎氏(日本精機)가 副社長에 就任하기로 內定되엇다한다

上旬의米, 粟出入
米輸移出激減
粟輸入도줄고米輸移入增

總督府財務局調査에依한 十月上旬의米及粟輸移入高는 米輸出百五十一石에比하여 八萬四千九百九十七石의減, 昨年十一月以降累計는 五千九百九石으로 前年同期의八千三百十六石에 比하여 二千四百九十一石에比하여 一千五十五萬一千二百八十九石의減少이다 그리고 卽十月上旬 輸移出合計는 五百四十四石(四國五分)의 大減少이다 即十月上旬 輸移出合計는 三萬五千八百五十七石으로前年同期에比하여 八萬七千三百八十五萬三千三百二十五石으로前年同期의 一千八十一萬九千二百九十一石에 比하여 三百九十六萬 六千九百九十六石의 大減少로되엇다 同輸移入高는 十月上旬六千三百二十九石으로 前年同期에比하여 五千八百六十三石을增加하고 十一月以降累計는 二十八萬五千六百九十七石으로 前年同期에比하여 二十四萬四千六百五十五石의 激增을보이엇다 또 粟輸移入高는 十月上旬 五千百五十六石으로 前年同期에比하여 八千二百一石의減, 十一月以降累計는 八十五萬七千四百五十五石으로 前年同期에比하여 二十萬七千五百五十五石의 增加이다

英蘭銀行再利下?

【紐育十一月(?)通同盟】도―죠―니즈通信社倫敦支局電에 依하면去九月二十八日 四分에서 三分으로引下한 英蘭銀行公定割引利率을다시 引下하지나안흘가 그리고 今回의 引下는 明十二日에 하지나안흘가하는 觀測이잇는모양이다

英國生絲統制緩和

【倫敦十一日發同盟】英國政府는 戰爭勃發直後 生絲統制法을 發令하여 國內 生絲의 自由賣買及 使用을 禁止하는同時에 最高價格을 一폰드에 十二志八片으로 決定하엿는데 이로써生絲取引及 輸入은거의 中絶되고輸入業者는 非常한苦境에陷入하엿스므로 今回이것을撤回하고 新統制法을 實施하기로되엇다 卽生絲業者는 八月부터 遡及하는 過去三個年間의 消費實績을 基準으로하여 그八分之一에相當하는數量을十, 十一, 十二의三個月間에 買付할수잇도록

朝鮮畜産來月創立

朝鮮畜産(資本金一千萬圓)의 創立은 畜産統制令의 認可遲延으로 遲延되엇는바 正式認可의 遷延은 漸次 擴張되어 十月二十日에 拂込를徵收하고 十一月五日에 創立總會를 열기로 決定하엿는데 同社長에는 岡崎哲郎氏 專務에는 六塚錫氏로 內定되엇다

니코린工業開業

七月에 設立된 大日本니코린工業株式會社는 工場을 永登浦에 設置하기로하고 最近二千四百坪을 買收하여 諸般의設計를 完了하엿다 社長에는 元鐵道局技師宇治川涉氏가 就任하기로 決定하고 十二日午前十時부터 三井物産內本社에서 臨時總會를열어 定款變更其他를 決議하고 드디어本格的事業을 하기로되엇다

東拓異動

東拓에서는十二日附로써 如左히支店長級의異動을 發令하엿다

▲元山支店長 津田商道 命總裁室勤務 ▲商島支店長 佐藤忠敬 命總裁室勤務 ▲咸鏡支店長 命總裁室勤務 ▲哈爾濱支店長 金石正治 命總裁店勤務 ▲釜山支店長 古閑一夫 命元山支店長 ▲吉林支店長杉田季一 命哈爾濱支店長 ▲支社金融課長兼務 富山富熙 命支社務課長兼務 ▲天津支店長次長 田原吉 命商島支店長 ▲天津支店長員 吳近孝 命天津支店次長

今日財界 十二日

◆米 (單位錢) 今日終止 比前日終止
仁川期米先限 ─
同取正組 ─
大豆 [illegible]
京城金(?) [illegible]

◆株 今日終止 比前日終止
東新 [illegible]
鐘紡新 [illegible]
新新 [illegible]

◆商品(先限單位錢·匣)
大阪三品 今日終止 比前日終止
綿布 [illegible]
棉花 [illegible]

產金送電料金協議

旣設產金送電料金基本料金을決定할 第一回關係者會合을 來二十四, 五, 六三日間 遞信事業會館에서 開催할터인데 總督府係官以下 朝鮮內各鑛業, 產金業者等電力關係業者等 約八十名이 出席하리라한다

商銀新浦支店好績

商銀新浦支店은 十日에開店하엿는데 當日의預金은 十九萬六千圓으로 거의新規預金인바 目下漁業期이므로 取引은 當分繁忙하리라한다

株式 浮動 新動機待
今日의市勢 十二日

前場浮動 今朝는多少의買氣가잇서 東新九圓高인 百五十圓四, 朝新三十二圓丁, 鐘新百十一圓二에寄付된後 東新은또다시賣物을빠지하여 百四十九圓九十錢보인後 結局東新百五十圓四에大引되는小浮動商狀이엇다

後場同調 後場은 東新百五十圓四, 鐘新百十一圓三에 不變寄付된後 同調裡에推移하엿다

突込賣도警戒

今日行發豫定이던英國首相의對獨回答演說은 明十二日로延期되어 一般으로그內容如何를 기다리고잇는바 勿論그것은 相當히强硬한것을 豫想하고잇스나 至今까지所謂戰爭景氣는 一日出盡되고만感이잇스니 英獨戰이擴大된다하여도 이를好機로하는利喰物이 나오지안흘가하는 憂慮가잇는데다가 貿易省紛糾는 去益惡化를 걱정이므로 이미昨日後場에나타난바와가치 小反만보면 곳賣物이踏至하는 狀態이다 그러나 一方金緩이라는 基調에는 依然變化가업고 도리어膨脹

市場六感

株 …今夜의 英國首相演說을 注視하고 樣合商狀을 持續 ▲一般으로 演說은相當히 强硬하여 和平은困難할것으로 보고잇스나 萬若을 警戒하고 잇는모양 ▲貿易省問題는 最後段階에이르러 드디어解決提出을보게된바 이로써 政治問題化할 憂慮도濃化 ▲그러나 一方에잇서서 今年末의 日銀兌換券發行高는 三十億台突破가必至인形勢 ▲自然深落을示할 餘地도적어보이니 大市勢를바라지말고 小撈方針을取함이賢明?

滿洲煙草物暴騰

滿洲煙草物은 內地需給側의猛의度를 加하고잇스니 低價를다시賣込함도 警戒되어 軟派로서도 第二段의動機出現을 待望하고잇는모양이엇다

▲東京國債 ▲米貨五分半 三八五,〇〇

新十錢高의 小浮動이엇다

期米 賣買全無休商

前場不成 臨休를지난今朝도亦是 雙方이모두 消極味가업시 傍觀되어 賣買不成으로 終始하엿다

後場無賣買 後場도 依然賣買가 全無이엇다

正租 同調推移不成

前場靜默 賣買不成으로終始하는正租는 今朝도一層活氣가업서 靜默裡에推移되엇다

後場同調 後場은 亦是不成이엇다

正米 無風狀態閑散

京城 依然한新米出廻杜絕로 市中皈米조차 困難한形便이며 少量의賣物이잇스나 新公定價에는 全然相對도하지안허 雙方이모두 鬱米穀會社의 開業待로活氣가업다

仁川 地場淸算도 全然無風狀態인으로 一層標準을일허 組合側은 新公定價에依하여·價位만이라도 成立시키려고 努力한 結果今朝겨우最高價로 成立을보다

木浦 市中賣方은 最高價를 强硬히主張하나 所持側은팔수업는形便이며 內地로부터는 相當히高價注文이잇지만 新公定價를 超過하는것은 政府에順應치안는 것으로 一般으로 先般도 新正租도多少出廻되나 아직 市場에 出廻할만한것이업고 單只 稅關實賣程度로서 依然히閑散商狀이엇다

群山 新公定價發表前 市勢에對하여 愛着心을가지고잇서 頑强하므로 市中은 아작도 表面

大邱 東地偏在米도 新公正米價를 認識치못할인지 依然히 高價를 主張하고 應치안코 當地로부터의 注文價에 對해서는 問題도 삼지안허 新米는一層遲延

釜山 結局新公定價에 依하여야 되겟지만 品薄으로一部所持側은 價位를引下시키가면서 賣出하기는 困難한形便으로 組合側은 價位만이라도 成立시킬意向이엇다

橫濱生絲反高 【橫濱電話商通】前日堅調의 뒤를이어外電도 歐洲和平期待難을보고 絲價鞏硬持續이므로 當의定期絲는 一仙에서 四仙高로 好株式도

東京株式市況 【東京電話商通】歐洲平和困難한情勢와 附屬內의 亂繰深刻化를 傳하여 若干少戾模樣이엇스나 아직積極的買物이업서 活氣가적고 短期東新은 二, 三百의 小口賣物에 對하여 賣物도 極少하여 百五十圓五十錢인 九十錢高로 寄付된後 小高下를하다가 九十錢에大引되엇다 繊維株는 朝鮮紡, 同新, 尼紡等三, 四十錢高이엇스나 商船은六十錢低이고 時局株는 浦賀, 新潟鐵工新高, 大同工業, 神戶製鋼新等 管新鋼, 古川電氣新, 特殊鋼 五, 七十錢에서 一圓高, 其他東亞煙草는 二圓가량 急騰된것이 顯著하엿을뿐으로 東株六十錢低 新十錢高의 小浮動이엇다

京城物價 十二日

▲白米(一瓩, 單位錢) ▲綿布 ▲絹織物 ▲毛絲 ▲石油 ▲石炭 ▲洋灰 ▲木材 ▲鐵物 ▲砂糖 ▲麻類 ▲紙類 ▲肥料 ▲牛皮 [illegible]

海外經濟 十日

銀行券 十日

金利 手形交換

金銀價

對外爲替

鰯油粕 麥粉

正米 ◆京城正米◆ ◆仁川正米◆ ◆大阪正米標準價◆

正租

雜穀 ◆京城雜穀◆ ◆仁川雜穀◆

綿絲布 ◆京城綿絲布市勢◆

滿洲商況 ◆大連特產市勢◆

株式 ◆朝取短期◆ ◆實定代引日步取組◆ ◆大阪短期◆ ◆大阪長期◆ ◆大阪短期取組◆ ◆東京短期◆ ◆東京現株◆ ◆東京短期取組◆ ◆朝取短期賣買高◆

棉花 (呼値百斤單位錢)

綿布 (呼値一反單位厘)

生絲 (呼値一俵單位錢)

期米·趙俊鎬取引店 仁川海岸町三丁目

京城·證券部·期米部·仁川 吉村取引店